

令和1年度(2019年度)事業報告

特定非営利活動法人のぞみ

1. 事業の成果

1.1 宅老所のぞみ 利用者数月別推移

■利用契約者数と平均利用者数

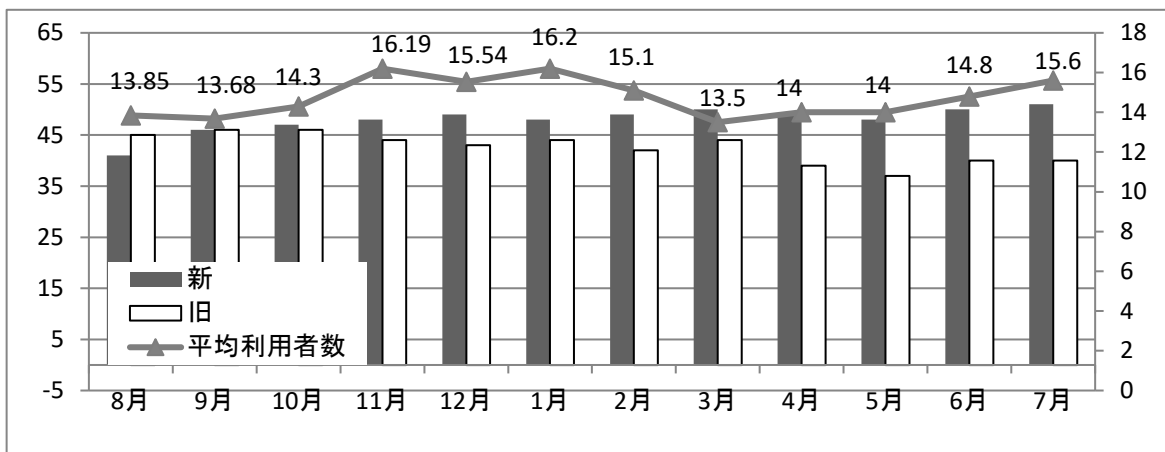

■月別利用者数

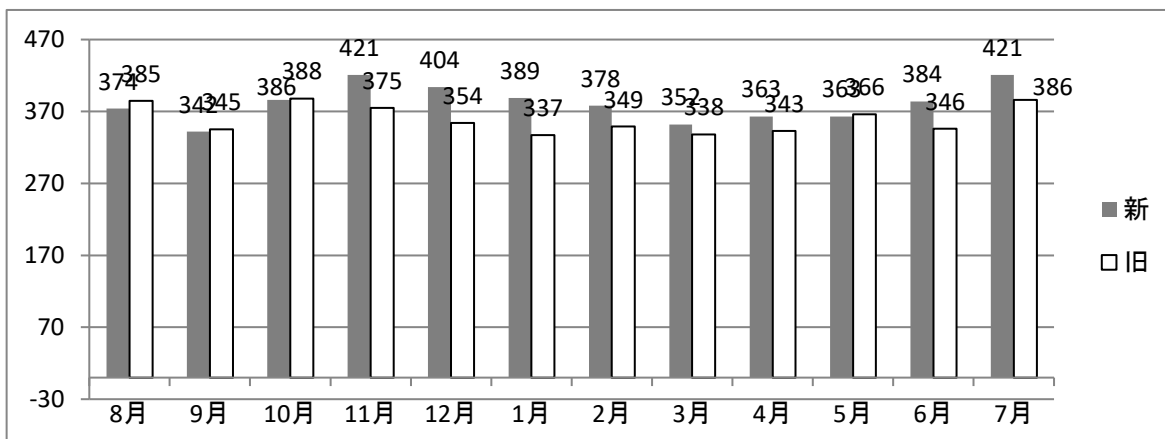

- ・ 今期の平均稼働率は82%
契約利用者数は昨年比 平均5人増であるが、要支援(事業対象者)が減っている傾向である

1.2 第二宅老所のぞみ 利用者数月別推移

■利用契約者数と平均利用者数

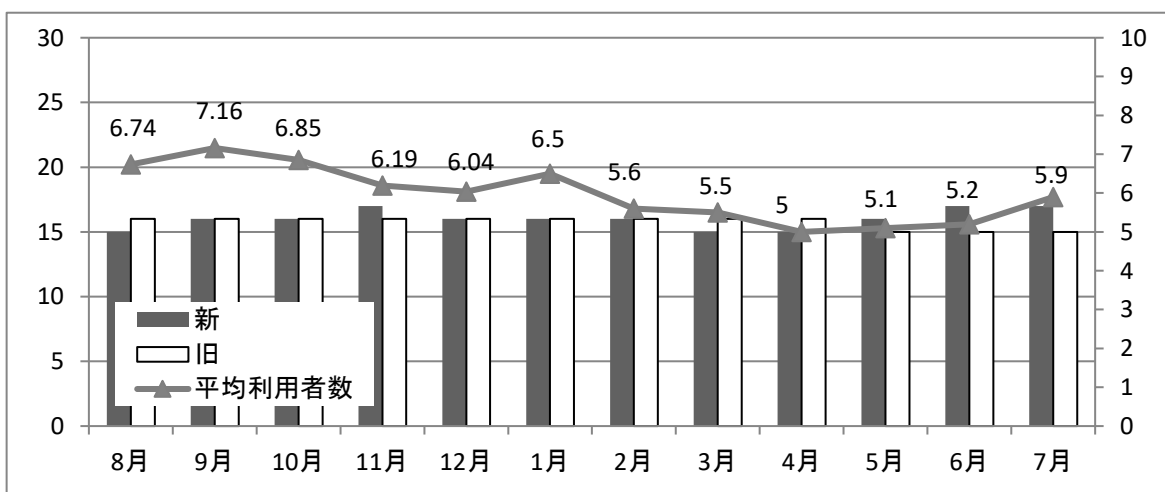

■ 月別利用者数

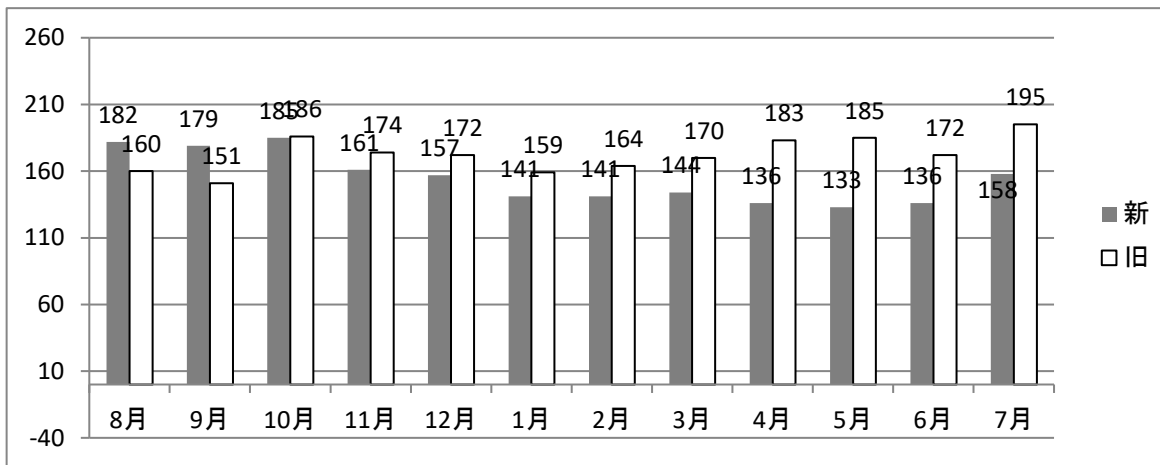

- ・ 今期の稼働率は60%
契約者数が16人前後前後なので、18人にすることが課題である。

1.3 第三宅老所のぞみ 利用者数月別推移

■ 利用契約者数と平均利用者数

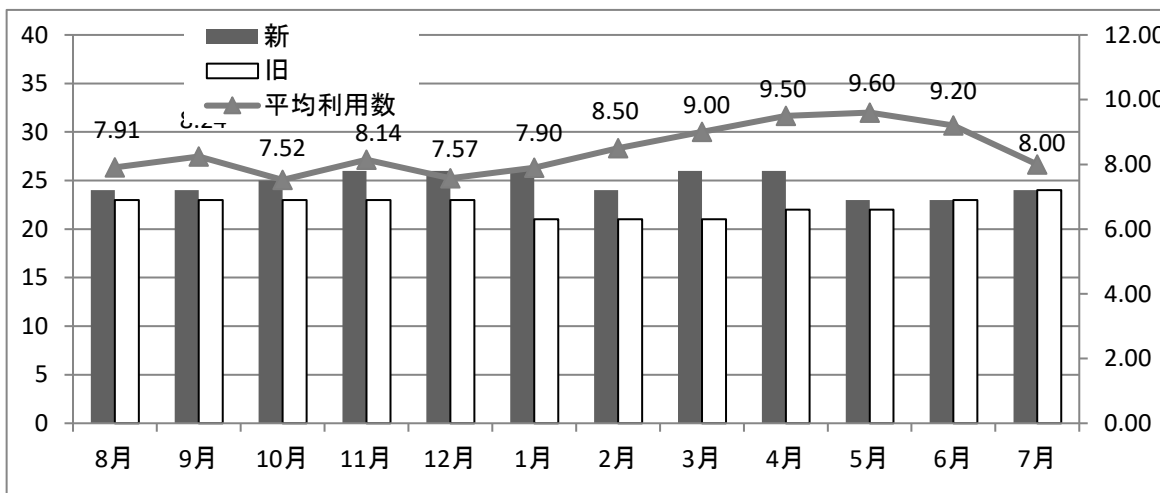

■ 月別利用者数

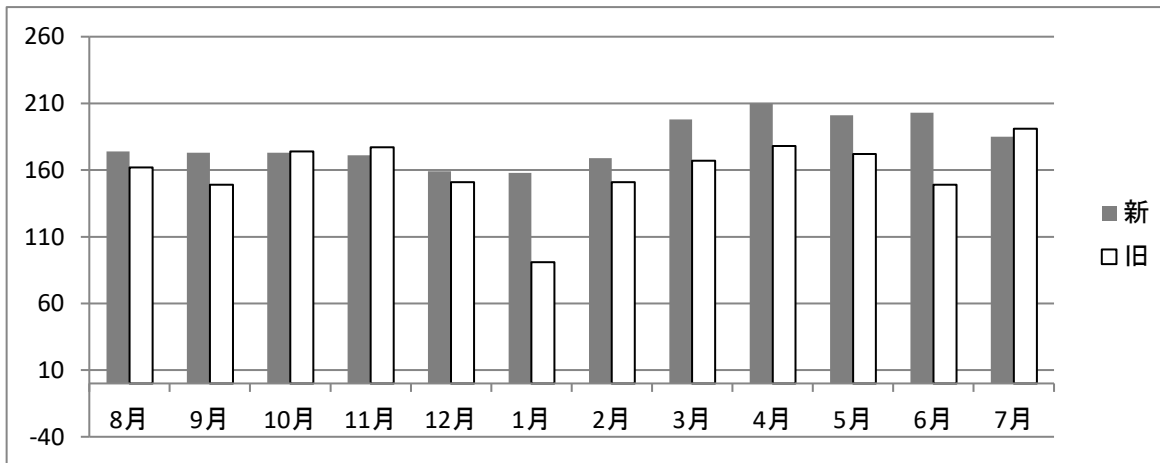

- ・ 利用者構成で要支援と要介護の割合が半々になってきている
当初は（要支援6:要介護4）という設定
- ・ 今年度の稼働状態はいい状態で推移できた

第一号

1.4 総括

- ・ 2020年3月からコロナ禍が社会的に深刻化し、その影響が心配されたが今年度は被害も少なく比較的順調に営業ができた。
- ・ 感染が拡大してしまった時のシナリオや対応策が詰めきれていない課題が残る。

2. 事業の実施に関する事項

2.1 特定非営利活動に係る事項

事業名	事業内容		
通所介護事業	内容	宅老所のぞみ	第三宅老所のぞみ
	実施日	月～土	月～金
	事業場所	長野市篠ノ井	長野市信更
	従事者の人数	9人	5人
	受益対象者の範囲	地域の要介護者の高齢者	地域の要介護者の高齢者
	及び人数	延べ301人／月	延べ91人
介護予防通所介護	内容	宅老所のぞみ	第三宅老所のぞみ
	実施日	月～土	月～金
	事業場所	長野市篠ノ井	長野市信更
	従事者の人数	9人	5人
	受益対象者の範囲	地域の要支援の高齢者	地域の要支援の高齢者
	及び人数	延べ80人／月	延べ90人
認知症対応型通所介護	内容		第二宅老所のぞみ
	実施日		月～土
	事業場所		長野市篠ノ井
	従事者の人数		5人
	受益対象者の範囲		地域の要介護者の認知症高齢者
	及び人数		延べ154人／月
介護予防 認知症対応型通所介護	内容		第二宅老所のぞみ
	実施日		月～土
	事業場所		長野市篠ノ井
	従事者の人数		
	受益対象者の範囲		地域の要支援の認知症高齢者
	及び人数		延べ0人／月
宿泊サービス	内容	のぞみ契約者で宿泊希望者	
	実施日	営業日と同じ(月～土)	
	事業場所	宅老所のぞみ(第一、第二)	
	従事者の人数	各1名	
	受益対象者の範囲及び人数	のぞみ契約者 2～5名／月	

2.2 収益事業 該当なし

第一号

3. 運営に係る行事・活動内容

項目	日付	内容
お誕生日会	毎月実施	手作りのバースデイカードや、ペーパークラフト、靴下のプレゼント お茶の時間に利用者さんと共に祝う
ボランティア受け入れ	毎月実施	申込みのあった団体の受け入れ(レクレーションを実施)
宅老所行事	9月 10月 11月 1月 4月 6月 9月 随時	敬老の日 食事会、集合写真、タオルプレゼント 紅葉狩り(お出かけ)、八幡神社へ菊花展見学・紅葉狩り 焼き芋 新年行事(のぞみダルマの目入れ) 花見(お出かけ) 杏、桜など コロナ感染予防のため中止 お出かけ コロナ感染予防のため中止 畑づくり そうめん流し コロナ感染予防のため中止 買い物や、観光地などは 状況を見て実施 宅老所内でもおやきや薄焼きせんべいづくりなど
スタッフ研修など		宅老所グループホーム連絡会 <ul style="list-style-type: none"> ・ 認知症基礎研修 ・ ひもとき活用研修 ・ 介護技術研修 ・ 宅老所ステップアップ研修

2020年10月20日 提出

2020年10月20日

令和1年度(2019年度) 活動計算書

令和1年8月1日から令和2年7月31日まで

特定非営利活動法人 のぞみ

【単位:円】

科 目	特定非営利活動に係る事業	その他の事業	合計
I 経常収益			
1 受取会費			
正会員受取会費	10,000		10,000
2 事業収益			
通所介護事業収益	85,840,580		85,840,580
3 その他収益			
受取利息	68		68
受取配当金	200		200
雑収入	1,086,720		1,086,720
経常収益計	86,937,568	0	86,937,568
II 経常費用			
1 事業費			
(1)人件費			
給料手当	43,531,044		43,531,044
賞与	4,620,000		4,620,000
法定福利費	5,874,290		5,874,290
福利厚生費	507,755		507,755
人件費計	54,533,089	0	54,533,089
(2)その他経費			
食材費	4,871,185		4,871,185
旅費交通費	472,776		472,776
通信運搬費	640,194		640,194
消耗品費	2,254,056		2,254,056
修繕費	62,370		62,370
車両費	3,806,237		3,806,237
光熱水料費	2,645,675		2,645,675
賃借料	1,730,314		1,730,314
保険料	1,341,740		1,341,740
租税公課	48,250		48,250
交際費	878,347		878,347
研修費	168,680		168,680
管理諸費	1,338,500		1,338,500
諸会費	418,175		418,175
広告宣伝費	217,084		217,084
業務委託費	2,629,240		2,629,240
減価償却費	6,056,497		6,056,497
徴収不能引当金繰入	690		690

雑費	303,965		303,965
その他経費計	29,883,975	0	29,883,975
事業費計	84,417,064	0	84,417,064
2 管理費			
(1)人件費			
役員報酬	1,200,000		1,200,000
給料手当	1,285,000		1,285,000
法定福利費	6,863		6,863
人件費計	2,491,863	0	2,491,863
(2)その他経費			
会議費	7,560		7,560
消耗品費	9,223		9,223
賃借料	150,000		150,000
租税公課	880		880
管理諸費	533,420		533,420
寄付金	39,100		39,100
支払利息	4,247		4,247
雑費	3,865		3,865
その他経費計	748,295	0	748,295
管理費計	3,240,158	0	3,240,158
経常費用計	87,657,222	0	87,657,222
税引前当期正味財産増減額	-719,654	0	-719,654
法人税、住民税及び事業税	71,000	0	71,000
当期正味財産増減額	-790,654	0	-790,654
前期繰越正味財産額	16,036,148	0	16,036,148
次期繰越正味財産額	15,245,494	0	15,245,494

2020年10月20日 提出

2020年10月20日 _____

—

|

令和1年度(2019年度) 貸借対照表

令和2年7月31日現在

特定非営利活動法人 のぞみ

【単位:円】

科 目	金 額	
I 資産の部		
1 流動資産		
現金預金	10,181,098	
未収金	14,084,534	
貯蔵品	61,601	
前払金	70	
前払費用	177,154	
立替金	8,146	
未収還付法人税等	48	
貸倒引当金	-90,650	
流動資産合計		24,422,001
2 固定資産		
(1)有形固定資産		
建物	9,081,886	
建物附属設備	469,444	
構築物	359,640	
什器備品	3	
車両運搬具	1,256,082	
リース資産	14,085,430	
有形固定資産計	25,252,485	
(2)無形固定資産		
電話加入権	20,000	
リサイクル預託金	52,330	
無形固定資産計	72,330	
(3)投資その他の資産		
出資金	124,700	
敷金・保証金	170,000	
保険積立金	324,813	
長期前払費用	3,485,010	
投資その他の資産計	4,104,523	
固定資産合計		29,429,338
資産合計		53,851,339
II 負債の部		
1 流動負債		
未払金	1,900,480	
未払費用	4,041,527	
預り金	4,163	
未払法人税等	71,000	
流動負債合計		6,017,170
2 固定負債		
長期借入金	16,301,829	
長期未払金	16,286,846	
固定負債合計		32,588,675
負債合計		38,605,845
III 正味財産の部		
前期繰越正味財産		16,036,148
当期正味財産増減額		-790,654
正味財産合計		15,245,494
負債及び正味財産合計		53,851,339

2020年10月20日 提出

2020年10月20日

特定非営利活動法人 のぞみ

計算書類の注記

1 重要な会計方針

計算書類の作成は、NPO法人会計基準(2010年7月20日 2017年12月12日最終改正 NPO法人会計基準協議会)によっています。

(1) 有価証券の評価基準及び評価方法

その他の有価証券

① 時価のないもの

移動平均法による原価法を採用しております。

(2) たな卸資産の評価基準及び評価方法

最終仕入原価法による原価法を採用しております。

(3) 固定資産の減価償却方法

① 有形固定資産

法人税法の規定に基づく定率法を採用しております。

ただし、平成10年4月1日以後に取得した建物については、定額法を採用しております。

また、30万円未満の資産については、取得時に費用処理しております。

② リース資産

法人税法の規定にリース期間定額法を採用しております。

なお、契約価額 30万円未満の資産については、取得時に費用処理しております。

(4) 引当金の計上基準

① 徴収不能引当金繰入の方法

債権の貸倒損失に備えるため、一般債権について法人税法の規定による法定繰入率により計算した回収不能見込額を計上しております。

2 事業別損益の状況

事業別損益の状況は以下の通りです。

(単位:円)

科 目	特定非営利活動に係る事業	その他の事業	事業部門計	管理部門	合計
	通所介護事業				
I 経常収益					
1 受取会費	0	0	0	10,000	10,000
2 事業収益	85,840,580	0	85,840,580	0	85,840,580
3 その他収益	1,086,988	0	1,086,988	0	1,086,988
経常収益計	86,927,568	0	86,927,568	10,000	86,937,568
II 経常費用					
(1) 人件費					
役員報酬	0	0	0	1,200,000	1,200,000
給料手当	43,531,044	0	43,531,044	1,285,000	44,816,044
賞与	4,620,000	0	4,620,000	0	4,620,000
法定福利費	5,874,290	0	5,874,290	6,863	5,881,153
福利厚生費	507,755	0	507,755	0	507,755
人件費計	54,533,089	0	54,533,089	2,491,863	57,024,952
(2) その他経費					
食材費	4,871,185	0	4,871,185	0	4,871,185
会議費	0	0	0	7,560	7,560
旅費交通費	472,776	0	472,776	0	472,776
通信運搬費	640,194	0	640,194	0	640,194
消耗品費	2,254,056	0	2,254,056	9,223	2,263,279
修繕費	62,370	0	62,370	0	62,370
車両費	3,806,237	0	3,806,237	0	3,806,237
光熱水料費	2,645,675	0	2,645,675	0	2,645,675
賃借料	1,730,314	0	1,730,314	150,000	1,880,314
保険料	1,341,740	0	1,341,740	0	1,341,740
租税公課	48,250	0	48,250	880	49,130
寄付金支出	0	0	0	39,100	39,100
交際費	878,347	0	878,347	0	878,347
研修費	168,680	0	168,680	0	168,680
管理諸費	1,338,500	0	1,338,500	533,420	1,871,920
諸会費	418,175	0	418,175	0	418,175
広告宣伝費	217,084	0	217,084	0	217,084
業務委託費	2,629,240	0	2,629,240	0	2,629,240
支払利息	0	0	0	4,247	4,247
減価償却費	6,056,497	0	6,056,497	0	6,056,497
徴収不能引当金繰入	690	0	690	0	690
雑費	303,965	0	303,965	3,865	307,830
その他経費計	29,883,975	0	29,883,975	748,295	30,632,270
経常費用計	84,417,064	0	84,417,064	3,240,158	87,657,222
当期経常増減額	2,510,504	0	2,510,504	-3,230,158	-719,654

3 固定資産の増減内訳

(単位:円)

科目	期首取得価額	取得	減少	期末取得価額	減価償却累計額	期末帳簿価額
有形固定資産						
建物	26,162,072	0	0	26,162,072	17,080,186	9,081,886
建物付属設備	3,934,569	0	0	3,934,569	3,465,125	469,444
構築物	583,200	0	0	583,200	223,560	359,640
車両運搬具	4,591,048	0	0	4,591,048	3,334,966	1,256,082
什器備品	2,352,257	0	0	2,352,257	2,352,254	3
リース資産	21,580,224	955,800	466,560	22,069,464	7,984,034	14,085,430
無形固定資産						
電話加入権	20,000	0	0	20,000	0	20,000
ソフトウェア	0	0	0	0	0	0
リサイクル預託金	52,330	0	0	52,330	0	52,330
投資その他の資産						
出資金	122,200	2,500	0	124,700	0	124,700
敷金	170,000	0	0	170,000	0	170,000
保険積立金	324,813	0	0	324,813	0	324,813
長期前払費用	3,218,250	266,760	0	3,485,010	0	3,485,010
合計	63,110,963	1,225,060	466,560	63,869,463	34,440,125	29,429,338

4 借入金の増減内訳

(単位:円)

科目	期首残高	当期借入	当期返済	期末残高
長期借入金	15,718,429	3,500,000	2,916,600	16,301,829
合計	15,718,429	3,500,000	2,916,600	16,301,829

5 役員及びその近親者との取引の内容

役員及びその近親者との取引は以下の通りです。

(単位:円)

科目	財務諸表に計上された金額	内役員及び近親者との取引
(活動計算書)		
賃借料(事業費)	1,730,314	450,000
賃借料(管理費)	150,000	150,000
活動計算書計	1,880,314	600,000
(貸借対照表)		
未収金	14,084,534	13,600
未払金	1,900,480	13,130
未払費用	4,041,527	815,000

令和1年度(2019年度) 財産目録

令和2年7月31日現在

特定非営利活動法人 のぞみ
【単位:円】

科 目		金 額	
I 資産の部			
1 流動資産			
現金	手元現金	614,383	
普通預金	長野信用金庫 川柳支店	9,557,373	
	JAグリーン長野 篠ノ井支所	1,397	
	楽天銀行 オペラ支店	2,829	
	ゆうちょ銀行	5,116	
貯蔵品	食料品	61,601	
未収金	長野県国保連合会他 国保請求額他	14,084,534	
前払金	長野県福祉共済協同組合 預け金	70	
前払費用	ホンダファイナンス他 分割手数料他	177,154	
立替金	長野県宅老所グループホーム連絡会 立替品	8,146	
未収還付法人税等	長野税務署 源泉所得税	48	
貸倒引当金		-90,650	
流動資産合計			24,422,001
2 固定資産			
(1)有形固定資産			
建物	第一宅老所他	9,081,886	
建物付属設備	第一宅老所他	469,444	
構築物	第一宅老所駐車場舗装	359,640	
車両運搬具	車両3台	1,256,082	
什器備品	第1宅老所 リフト他	3	
リース資産	車両6台、パソコン2台他	14,085,430	
有形固定資産計			25,252,485
(2)無形固定資産			
電話加入権	電話加入権4回線	20,000	
リサイクル預託金	車両4台リサイクル料	52,330	
無形固定資産計			72,330
(3)投資その他の資産			
出資金	長野信用金庫他	124,700	
敷金・保証金	第2・第3宅老所敷金他	170,000	
保険積立金	生命保険積立金	324,813	
長期前払費用	前払生命保険料	3,485,010	
投資その他の資産計			4,104,523
固定資産合計			29,429,338
資産合計			53,851,339
II 負債の部			
1 流動負債			
未払金	7月分社会保険料他	1,900,480	
未払費用	従業員 7月分給料	4,041,527	
預り金	従業員 雇用保険料	4,163	
未払法人税等	長野県他 法人県民税他	71,000	
流動負債合計			6,017,170
2 固定負債			
長期借入金	長野信用金庫	3,000,000	
	理事1名他	13,301,829	
長期未払金	リース資産15件	16,286,846	
固定負債合計			32,588,675
負債合計			38,605,845
正味財産			15,245,494

2020年10月20日 提出

2020年10月20日