

令和7年度

特定非営利活動法人 のぞみ

第23回 理事会 及び 総会 議案書

日時: 令和7年10月23日(木)

午後6時30分～7時30分

場所: 特定非営利活動法人のぞみ「宅老所のぞみ」

長野市篠ノ井有旅2337-1

TEL 026-292-2243

特定非営利活動法人 のぞみ

事務局 〒388-8016 長野市篠ノ井有旅2337-1

Tel 026-292-2243

Fax 026-293-9946

第23回 理事会及び総会 次第

- 1) 開会の言葉
- 2) 代表理事 伝田景光 挨拶
- 3) 議長選出
- 4) 議事録署名人選出
- 5) 出欠状況の確認
- 6) 議 事

第一号議案 ① 令和6年度(2024年度)事業報告 及び 決算報告
 ② 監査報告

第二号議案 令和7年度(2025年度)事業計画(案) 及び 予算計画(案)

第三号議案 役員改選の件

- 7) その他
- 8) 閉会の言葉

令和6年度(2024年度)事業報告

特定非営利活動法人のぞみ

1. 事業の成果

1.1 宅老所のぞみ 利用者数月別推移

■利用契約者数と平均利用者数

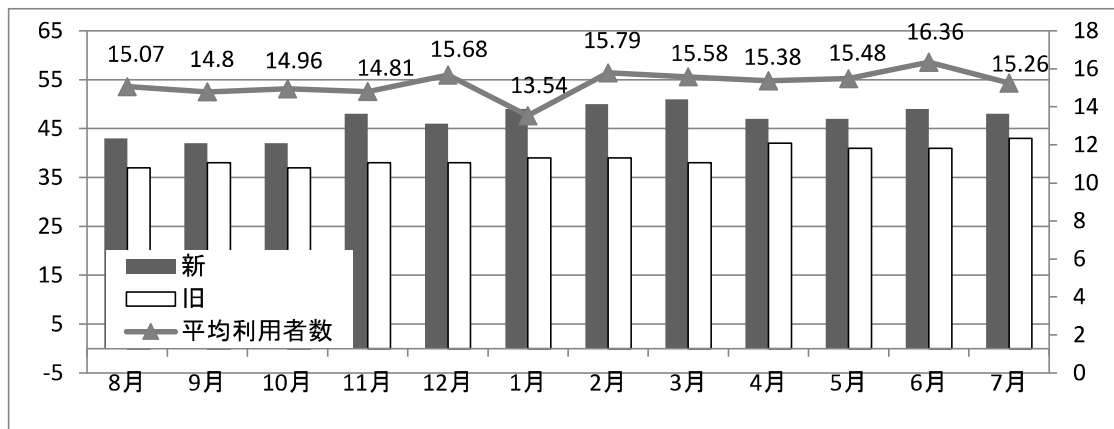

■月別利用者数

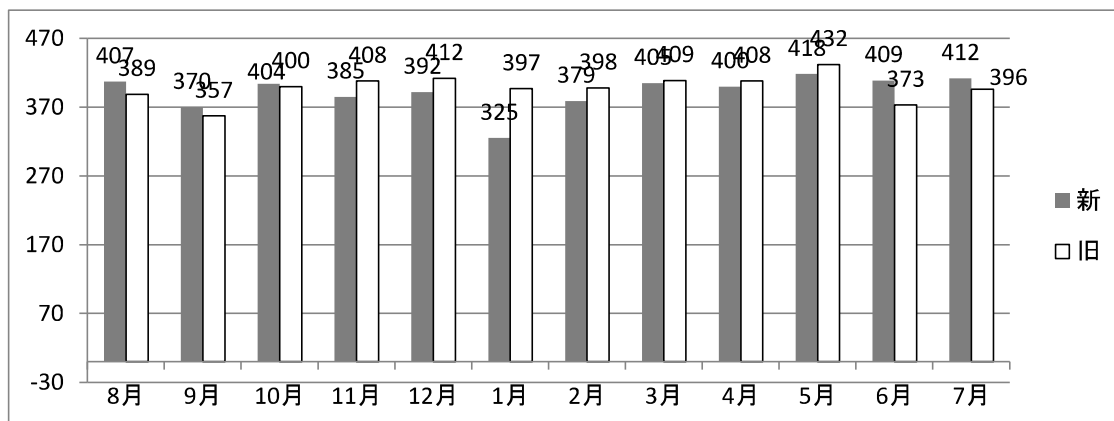

- 利用者数では1、2月がインフルエンザやコロナ感染等で1日平均13.5人と落ち込みましたが、その後は15.5人前後でした。最近是利用日数の多い方のショートステイ利用が増える傾向があり定員にとらわれない調整が必要となっています。

1.2 第二宅老所のぞみ 利用者数月別推移

■利用契約者数と平均利用者数

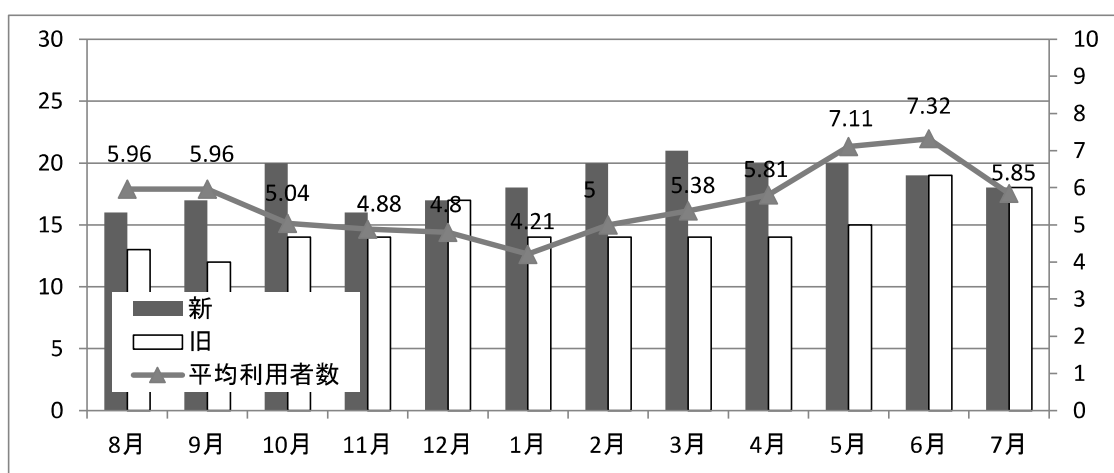

■月別利用者数

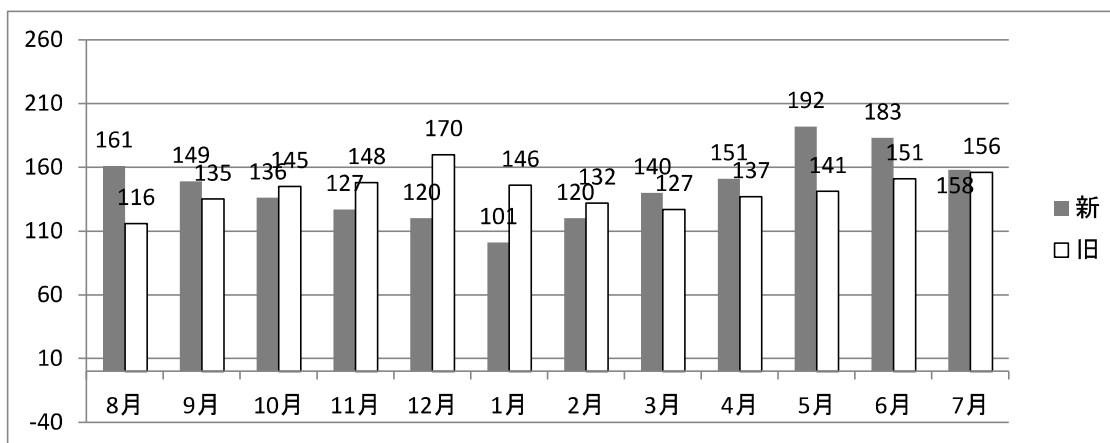

- 月別利用者数は昨年度と比べて若干増えたか。例年と変わらず週三回以上利用されている利用者が約4割いらっしゃるの、その方が長期でショートステイ利用、入院・入所してしまうと一気に利用者数が減少してしまう。スタッフ数が少なく日中の行動が限られるためレスパイト中心のケアになりがちなのが悩み。

1.3 第三宅老所のぞみ 利用者数月別推移

■利用契約者数と平均利用者数

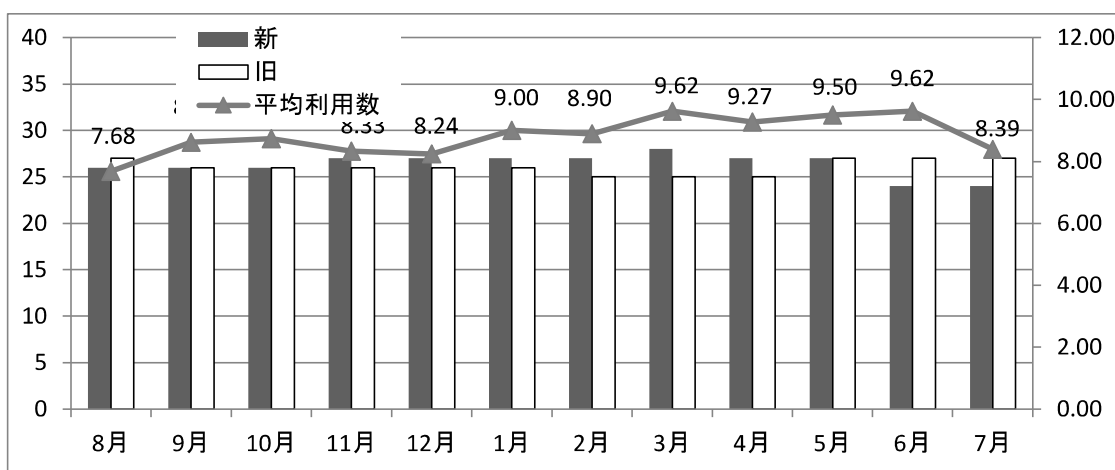

■月別利用者数

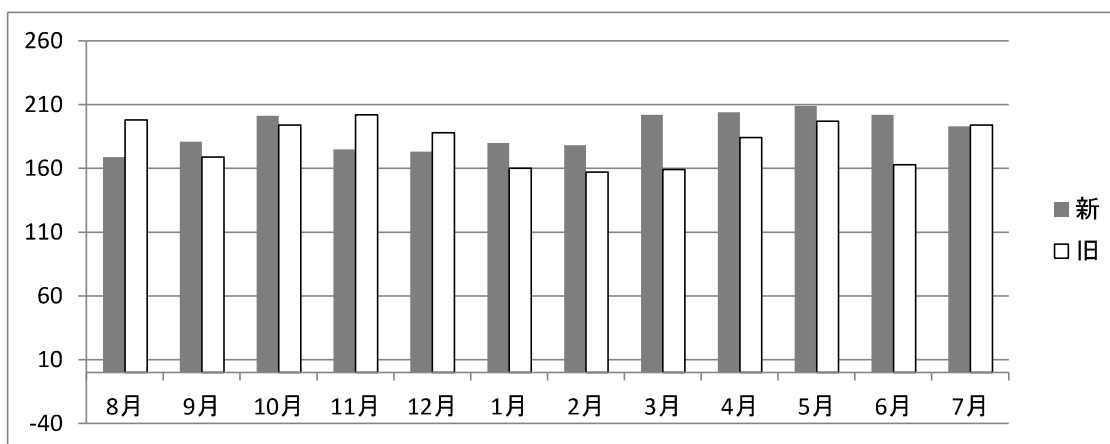

- 要介護の方が増えてきたり、1日の利用人数も増えてきました。中山間地でこれだけの方がデイサービスが必要としていると実感しました。スタッフ不足は引き続き課題かと思えます。

第一号

1.4 総括

今期は 法定研修の義務化が始まり、研修参加が課題となっていた。実際に研修へ出す余力がないため、オンラインでの研修を各自受講して、テストを受けるなど工夫を始めた。スタッフの確保がかなり厳しい状況ではあるが、退職されてスタッフでもつながりを維持してスポットで働いてもらうように働きかけている。

2. 事業の実施に関する事項

2.1 特定非営利活動に係る事項

事業名	事業内容		
通所介護事業	内容	宅老所のぞみ	第三宅老所のぞみ
	実施日	月～土	月～金
	事業場所	長野市篠ノ井	長野市信更
	従事者の人数	6人	6人
	受益対象者の範囲	地域の要介護者の高齢者	地域の要介護者の高齢者
	及び人数	延べ360人／月	延べ80人／月
介護予防通所介護	内容	宅老所のぞみ	第三宅老所のぞみ
	実施日	月～土	月～金
	事業場所	長野市篠ノ井	長野市信更
	従事者の人数	6人	6人
	受益対象者の範囲	地域の要支援の高齢者	地域の要支援の高齢者
	及び人数	延べ50人／月	延べ100人／月
認知症対応型通所介護	内容		第二宅老所のぞみ
	実施日		月～土
	事業場所		長野市篠ノ井
	従事者の人数		3人
	受益対象者の範囲		地域の要介護者の認知症高齢者
	及び人数		延べ150人／月
介護予防 認知症対応型通所介護	内容		第二宅老所のぞみ
	実施日		月～土
	事業場所		長野市篠ノ井
	従事者の人数		
	受益対象者の範囲		地域の要支援の認知症高齢者
	及び人数		延べ0人／月
宿泊サービス	内容	のぞみ契約者で宿泊希望者	
	実施日	営業日と同じ(月～土)	
	事業場所	宅老所のぞみ(第一)	
	従事者の人数	各1名	
	受益対象者の範囲及び人数	のぞみ契約者 1～2名／月	

2.2 収益事業 該当なし

第一号

3. 運営に係る行事・活動内容

項目	日付	内容
お誕生日会	毎月実施	手作りのバースデイカードや、ペーパークラフト、靴下のプレゼント お茶の時間に利用者さんと共に祝う
宅老所行事	9月 10月 11月 1月 4月 6月 9月 随時	敬老の日 食事会、集合写真、20周年記念トートバック 焼き芋 新年行事(のぞみダルマの目入れ) 畑づくり 買い物や、観光地などは 状況を見て実施 宅老所内でもおやきや薄焼きせんべいづくりなど
スタッフ研修など	随時	法定研修の実施 (BCP、虐待予防、認知症)

2025年10月23日 提出

2025年10月23日

令和6年度 活動計算書

令和6年8月1日から令和7年7月31日まで

特定非営利活動法人 のぞみ

【単位:円】

科 目	特定非営利活動に係る事業	その他の事業	合計
I 経常収益			
1 受取会費			
正会員受取会費	10,000		10,000
2 受取補助金等収益			
地方公共団体補助金収益	4,799		4,799
3 事業収益			
通所介護事業収益	91,439,420		91,439,420
4 その他収益			
受取利息	6,477		6,477
受取配当金	200		200
雑収入	1,029,549		1,029,549
経常収益計	92,490,445	0	92,490,445
II 経常費用			
1 事業費			
(1)人件費			
給料手当	46,062,494		46,062,494
賞与	5,078,000		5,078,000
法定福利費	6,849,154		6,849,154
退職金、退職共済掛金	5,600		5,600
福利厚生費	299,340		299,340
人件費計	58,294,588	0	58,294,588
(2)その他経費			
食材費	5,919,389		5,919,389
旅費交通費	790,730		790,730
通信運搬費	697,870		697,870
消耗品費	1,597,813		1,597,813
修繕費	104,745		104,745
車両費	3,960,067		3,960,067
光熱水料費	3,416,693		3,416,693
賃借料	1,655,012		1,655,012
保険料	1,662,550		1,662,550
租税公課	31,250		31,250
交際費	503,491		503,491
研修費	595,900		595,900
管理諸費	2,334,694		2,334,694
諸会費	249,905		249,905
広告宣伝費	161,460		161,460

業務委託費	580,354		580,354
減価償却費	7,105,639		7,105,639
徴収不能引当金繰入	7,900		7,900
固定資産除却損	1		1
雑費	325,320		325,320
その他経費計	31,700,783	0	31,700,783
事業費計	89,995,371	0	89,995,371
2 管理費			
(1)人件費			
役員報酬	1,200,000		1,200,000
給料手当	1,280,000		1,280,000
法定福利費	17,216		17,216
人件費計	2,497,216	0	2,497,216
(2)その他経費			
会議費	7,140		7,140
消耗品費	9,658		9,658
賃借料	150,000		150,000
管理諸費	551,100		551,100
寄付金	22,300		22,300
支払利息	73,126		73,126
その他経費計	813,324	0	813,324
管理費計	3,310,540	0	3,310,540
経常費用計	93,305,911	0	93,305,911
税引前当期正味財産増減額	-815,466	0	-815,466
法人税、住民税及び事業税	81,000	0	81,000
当期正味財産増減額	-896,466	0	-896,466
前期繰越正味財産額	18,577,032	0	18,577,032
次期繰越正味財産額	17,680,566	0	17,680,566

2025年10月23日 提出

2025年10月23日

令和6年度 貸借対照表

令和7年7月31日現在

特定非営利活動法人 のぞみ

【単位:円】

科 目	金 額	
I 資産の部		
1 流動資産		
現金預金	9,350,047	
未収金	15,709,837	
貯蔵品	184,032	
前払金	7,090	
前払費用	375,849	
未収還付法人税等	1,029	
貸倒引当金	-93,650	
流動資産合計		25,534,234
2 固定資産		
(1)有形固定資産		
建物	3,549,856	
建物附属設備	600,608	
構築物	68,040	
什器備品	1,353,127	
車両運搬具	1,671,150	
リース資産	10,066,234	
有形固定資産計	17,309,015	
(2)無形固定資産		
ソフトウェア	347,711	
電話加入権	20,000	
無形固定資産計	367,711	
(3)投資その他の資産		
出資金	42,300	
敷金・保証金	170,000	
保険積立金	205,537	
リサイクル預託金	66,870	
長期前払費用	3,977,565	
投資その他の資産計	4,462,272	
固定資産合計		22,138,998
資産合計		47,673,232
II 負債の部		
1 流動負債		
未払金	2,055,975	
未払費用	4,010,934	
預り金	2,247	
未払法人税等	81,000	
流動負債合計		6,150,156
2 固定負債		
長期借入金	8,883,029	
長期未払金	14,959,481	
固定負債合計		23,842,510
負債合計		29,992,666
III 正味財産の部		
前期繰越正味財産		18,577,032
当期正味財産増減額		-896,466
正味財産合計		17,680,566
負債及び正味財産合計		47,673,232

2025年10月23日 提出

2025年10月23日

特定非営利活動法人 のぞみ

計算書類の注記

1 重要な会計方針

計算書類の作成は、NPO法人会計基準(2010年7月20日 2017年12月12日最終改正 NPO法人会計基準協議会)によっています。

(1)有価証券の評価基準及び評価方法

その他の有価証券

①時価のないもの

移動平均法による原価法を採用しております。

(2)たな卸資産の評価基準及び評価方法

最終仕入原価法による原価法を採用しております。

(3)固定資産の減価償却方法

①有形固定資産

法人税法の規定に基づく定率法を採用しております。

ただし、平成10年4月1日以後に取得した建物については、定額法を採用しております。

②無形固定資産

法人税法の規定に基づく定額法を採用しております。

③リース資産

法人税法の規定にリース期間定額法を採用しております。

(4)引当金の計上基準

①徴収不能引当金繰入の方法

債権の貸倒損失に備えるため、一般債権について法人税法の規定による法定繰入率により計算した回収不能見込額を計上しております。

2 事業別損益の状況

事業別損益の状況は以下の通りです。

(単位:円)

科 目	特定非営利活動に係る事業		その他の事業	事業部門計	管理部門	合計
	通所介護事業					
I 経常収益						
1 受取会費	0	0	0	10,000	10,000	
2 受取補助金等収益	4,799	0	4,799	0	4,799	
3 事業収益	91,439,420	0	91,439,420	0	91,439,420	
4 その他収益	1,036,226	0	1,036,226	0	1,036,226	
経常収益計	92,480,445	0	92,480,445	10,000	92,490,445	
II 経常費用						
(1) 人件費						
役員報酬	0	0	0	1,200,000	1,200,000	
給料手当	46,062,494	0	46,062,494	1,280,000	47,342,494	
賞与	5,078,000	0	5,078,000	0	5,078,000	
法定福利費	6,849,154	0	6,849,154	17,216	6,866,370	
退職金、退職共済掛金	5,600	0	5,600	0	5,600	
福利厚生費	299,340	0	299,340	0	299,340	
人件費計	58,294,588	0	58,294,588	2,497,216	60,791,804	
(2) その他経費						
食材費	5,919,389	0	5,919,389	0	5,919,389	
会議費	0	0	0	7,140	7,140	
旅費交通費	790,730	0	790,730	0	790,730	
通信運搬費	697,870	0	697,870	0	697,870	
消耗品費	1,597,813	0	1,597,813	9,658	1,607,471	
修繕費	104,745	0	104,745	0	104,745	
車両費	3,960,067	0	3,960,067	0	3,960,067	
光熱水料費	3,416,693	0	3,416,693	0	3,416,693	
賃借料	1,655,012	0	1,655,012	150,000	1,805,012	
保険料	1,662,550	0	1,662,550	0	1,662,550	
租税公課	31,250	0	31,250	0	31,250	
寄付金支出	0	0	0	22,300	22,300	
交際費	503,491	0	503,491	0	503,491	
研修費	595,900	0	595,900	0	595,900	
管理諸費	2,334,694	0	2,334,694	551,100	2,885,794	
諸会費	249,905	0	249,905	0	249,905	
広告宣伝費	161,460	0	161,460	0	161,460	
業務委託費	580,354	0	580,354	0	580,354	
支払利息	0	0	0	73,126	73,126	
減価償却費	7,105,639	0	7,105,639	0	7,105,639	
徴収不能引当金繰入	7,900	0	7,900	0	7,900	
固定資産除却損	1	0	1	0	1	
雑費	325,320	0	325,320	0	325,320	
その他経費計	31,700,783	0	31,700,783	813,324	32,514,107	
経常費用計	89,995,371	0	89,995,371	3,310,540	93,305,911	
当期経常増減額	2,485,074	0	2,485,074	-3,300,540	-815,466	

3 固定資産の増減内訳

(単位:円)

科 目	期首取得価額	取得	減少	期末取得価額	減価償却累計額	期末帳簿価額
有形固定資産						
建物	26,162,072	0	0	26,162,072	22,612,216	3,549,856
建物付属設備	4,734,569	0	0	4,734,569	4,133,961	600,608
構築物	583,200	0	0	583,200	515,160	68,040
車両運搬具	8,174,067	0	0	8,174,067	6,502,917	1,671,150
什器備品	2,352,257	2,165,000	1,876,250	2,641,007	1,287,880	1,353,127
リース資産	17,999,424	7,587,228	3,888,000	21,698,652	11,632,418	10,066,234
無形固定資産						
ソフトウェア	772,690	0	0	772,690	424,979	347,711
電話加入権	20,000	0	0	20,000	0	20,000
投資その他の資産						
出資金	141,000	1,300	100,000	42,300	0	42,300
敷金	170,000	0	0	170,000	0	170,000
長期前払費用	3,757,425	220,140	0	3,977,565	0	3,977,565
保険積立金	205,537	0	0	205,537	0	205,537
リサイクル預託金	66,870	0	0	66,870	0	66,870
合計	65,139,111	9,973,668	5,864,250	69,248,529	47,109,531	22,138,998

4 借入金の増減内訳

(単位:円)

科 目	期首残高	当期借入	当期返済	期末残高
長期借入金	10,598,229	2,000,000	3,715,200	8,883,029
合計	10,598,229	2,000,000	3,715,200	8,883,029

5 役員及びその近親者との取引の内容

役員及びその近親者との取引は以下の通りです。

(単位:円)

科 目	財務諸表に計上された金額	内役員及び近親者との取引
(活動計算書)		
賃借料(事業費)	1,655,012	450,000
賃借料(管理費)	150,000	150,000
活動計算書計	1,805,012	600,000
(貸借対照表)		
未収金	2,055,975	2,098
未払費用	4,010,934	815,000
長期借入金	8,883,029	5,041,829
貸借対照表計	14,949,938	5,858,927

令和6年度 財産目録

令和7年7月31日現在

特定非営利活動法人 のぞみ
【単位:円】

科 目		金 額	
I 資産の部			
1 流動資産			
現金	手元現金	492,706	
普通預金	長野信用金庫 川柳支店	8,730,522	
	ゆうちょ銀行	16,377	
	八十二銀行 篠ノ井支店	102,830	
	JAグリーン長野 篠ノ井支所	7,612	
貯蔵品	食料品	184,032	
未収金	長野県国保連合会他 国保請求額他	15,709,837	
前払金	長野県福祉共済協同組合他 預け金他	7,090	
前払費用	ホンダファイナンス他 分割手数料他	375,849	
未収還付法人税等	長野税務署 源泉所得税	1,029	
貸倒引当金		-93,650	
流動資産合計			25,534,234
2 固定資産			
(1)有形固定資産			
建物	第一宅老所他	3,549,856	
建物付属設備	第一宅老所他	600,608	
構築物	第一宅老所駐車場舗装	68,040	
車両運搬具	車両5台	1,671,150	
什器備品	第1宅老所 リフト他	1,353,127	
リース資産	車両5台、複合機2台他	10,066,234	
有形固定資産計			17,309,015
(2)無形固定資産			
ソフトウェア	デイサービス管理システム	347,711	
電話加入権	電話加入権4回線	20,000	
無形固定資産計			367,711
(3)投資その他の資産			
出資金	長野信用金庫他	42,300	
敷金・保証金	第2・第3宅老所敷金他	170,000	
長期前払費用	前払生命保険料	3,977,565	
保険積立金	生命保険積立金	205,537	
リサイクル預託金	車両5台リサイクル料	66,870	
投資その他の資産計			4,462,272
固定資産合計			22,138,998
資産合計			47,673,232
II 負債の部			
1 流動負債			
未払金	7月分社会保険料他	2,055,975	
未払費用	従業員 7月分給料	4,010,934	
預り金	従業員 雇用保険料	2,247	
未払法人税等	長野県他 法人県民税他	81,000	
流動負債合計			6,150,156
2 固定負債			
長期借入金	長野信用金庫	3,841,200	
	理事1名他	5,041,829	
長期未払金	リース資産12件	14,959,481	
固定負債合計			23,842,510
負債合計			29,992,666
正味財産			17,680,566

2025年10月23日 提出

2025年10月23日

監査報告書

7年10月 2日

特定非営利活動法人 のぞみ

代表理事 傳田 景光 殿

特定非営利活動法人 のぞみ

監 事 中島裕治 

私は、2024年8月1日から2025年7月31日までの第23会計年度における会計及び事業の監査を行い、次の通り報告する。

1. 監査の方法の概要

- (1) 会計監査について、帳簿並びに関係書類の閲覧など必要と思われる監査手続きを用いて計算書類の正確性を検討した。
- (2) 業務監査について、理事からの事業の報告を聴取し、関係書類の閲覧など、必要と思われる監査手続を用いて業務執行の妥当性を検討した。

2. 監査意見

- (1) 活動計算書、貸借対照表、財産目録は、会計帳簿の記載金額と一致し、法人の収支状況及び財産状態を正しく示していると認める。
- (2) 業務報告の内容は真実であると認める。
- (3) 理事の職務執行に関する不正の行為又は法令もしくは定款に違反する事実はないと認める。

以 上

令和7年度(2025年度) 事業計画

【令和7年8月1日～令和8年7月31日】

特定非営利活動法人のぞみ

1. 事業実施の方針

2027年に介護保険改正が行われるが、焦点はICT化が加速するといわれている
労働人口の減少に伴い慢性的な介護人材不足には陥っているが、記録や書類作成など目先の小さいか
手間のかかることは極力デジタル技術の導入を行い改善を図っていく。

稼働率の維持が課題になるが、従来の契約者数だけで考えているとショート利用、休みなどで必ず
減るので、傾向を良くとらえて今までの利用者の傾向など良く読みながら管理していくが必要になる。

2. 事業実施に関する事項

2.1 特定非営利 0 0 (単位:千円)

事業名	事業内容			
通所介護	内容	宅老所のぞみ		第三宅老所のぞみ
	実施日	月～土		月～土
	事業場所	長野市篠ノ井		長野市信更町
	従事者の人数	6人		5人
	受益対象者の範囲	地域の要介護者の高齢者		地域の要介護者の高齢者
	及び人数	延べ300人/月		延べ60人/月
	支出額	29,155		17,739
認知症対応型通所介護	内容		第二宅老所のぞみ	
	実施日		月～土	
	事業場所		長野市篠ノ井	
	従事者の人数		5人	
	受益対象者の範囲		地域の要介護者の認知症高齢者	
	及び人数		延べ170人/月	
	支出額		25,565	
介護予防通所介護及び第1号通所介護	内容	宅老所のぞみ		第三宅老所のぞみ
	実施日	認定後の月～土		認定後の月～土
	事業場所	長野市篠ノ井		長野市信更町
	従事者の人数	6人		5人
	受益対象者の範囲	地域の要支援の高齢者		地域の要支援の認知症高齢者
	及び人数	延べ120人/月		延べ170人/月
	支出額	9,548		6,408
介護予防 認知症対応型通所介護	内容			
	実施日			
	事業場所			
	従事者の人数			
	受益対象者の範囲			
	及び人数			
	支出額			
宿泊サービス事業	内容	のぞみ契約者で宿泊希望者		
	実施日	営業日と同じ(月～土)		
	事業場所	宅老所のぞみ(第一、第二、第三)		
	従事者の人数	1～2名		
	受益対象者の範囲及び人数	のぞみ契約者 5名/月		
	支出額	1,192		

第二号議案

以下 実施予定無し

- ・小規模多機能型居宅介護
- ・訪問介護
- ・介護予防訪問介護及び第1号訪問事業
- ・認知症対応型共同生活介護
- ・居宅介護支援事業
- ・在宅高齢者・障害者等の緊急連絡対応システムの構築事業
- ・食事サービス事業
- ・移動サポート事業
- ・子育て支援事業
- ・介護に関する相談及び自立支援事業
- ・住宅改修事業
- ・他団体との交流、連携、及び協力事業
- ・コミュニティケアを取り入れたまちおこし活動への支援

2025年10月23日 提出

2025年10月23日

令和7年度(2025年度) 活動予算書

令和7年8月1日から令和8年7月31日まで

特定非営利活動法人 のぞみ

【単位:円】

科 目	特定非営利活動に係る事業	その他の事業	合計
I 経常収益			
1 受取会費			
正会員受取会費	10,000		10,000
2 受取補助金等収益			
地方公共団体補助金収益	250,000		250,000
3 事業収益			
通所介護事業収益	91,700,000		91,700,000
4 その他収益			
受取利息	6,000		6,000
受取配当金	200		200
雑収入	1,030,000		1,030,000
経常収益計	92,996,200	0	92,996,200
II 経常費用			
1 事業費			
(1)人件費			
給料手当	46,000,000		46,000,000
賞与	5,078,000		5,078,000
法定福利費	6,850,000		6,850,000
退職金、退職共済掛金	5,600		5,600
福利厚生費	300,000		300,000
人件費計	58,233,600	0	58,233,600
(2)その他経費			
食材費	5,800,000		5,800,000
旅費交通費	790,000		790,000
通信運搬費	690,000		690,000
消耗品費	1,500,000		1,500,000
修繕費	100,000		100,000
車両費	3,960,000		3,960,000
光熱水料費	3,410,000		3,410,000
賃借料	1,655,000		1,655,000
保険料	1,660,000		1,660,000
租税公課	30,000		30,000
交際費	500,000		500,000
研修費	590,000		590,000
管理諸費	2,300,000		2,300,000
諸会費	240,000		240,000
広告宣伝費	161,000		161,000
業務委託費	580,000		580,000
減価償却費	7,100,000		7,100,000
徴収不能引当金繰入	7,900		7,900
固定資産除却損	0		0
雑費	300,000		300,000
その他経費計	31,373,900	0	31,373,900
事業費計	89,607,500	0	89,607,500
2 管理費			
(1)人件費			

役員報酬	1,200,000		1,200,000
給料手当	1,280,000		1,280,000
法定福利費	17,000		17,000
人件費計	2,497,000	0	2,497,000
(2)その他経費			
会議費	5,000		5,000
消耗品費	5,000		5,000
賃借料	150,000		150,000
管理諸費	550,000		550,000
寄付金	22,300		22,300
支払利息	73,000		73,000
その他経費計	805,300	0	805,300
管理費計	3,302,300	0	3,302,300
経常費用計	92,909,800	0	92,909,800
税引前当期正味財産増減額	86,400	0	86,400
法人税、住民税及び事業税	81,000	0	81,000
当期正味財産増減額	5,400	0	5,400
前期繰越正味財産額	18,577,032	0	18,577,032
次期繰越正味財産額	18,582,432	0	18,582,432

2025年10月23日 提出

2025年10月23日

第三号議案

1、役員改選（案）

新 役員体制 令和7年(2025年)8月 ～ 令和9年(2027年)7月

代表理事	傳田 景光（再任）
理 事	鈴木 秀一（再任）
理 事	坂下 誠（再任）
理 事	小山 彰子（再任）
理 事	小林 優里奈（再任）

監事	中島裕治（再任）

旧 役員体制 令和5年(2023年)8月 ～ 令和7年(2025年)7月

代表理事	傳田 景光
理 事	鈴木 秀一
理 事	坂下 誠
理 事	小山 彰子
理 事	小林 優里奈

監事	中島裕治

2025年10月23日 提出

2025年10月23日
